

Falta continuar con los ascendientes de Angel María Caballero Perdomo (1845-1906), figura en la Enciclopedia Histórica de Cundinamarca escrita por Roberto Velandi, pág. 2055:

«La hacienda de El Chocho era un vasto latifundio dedicado a la ganadería y la agricultura. Sus linderos llegaban por un lado hasta Tibacuy, por el otro filo de la cordillera de Bacatá o Tibacuy, por el oriente con la serranía de San Miguel; por uno con la serranía San Miguel y por el sur con los llanos de La Puerta.

Más tarde, a fines del siglo pasado, aparece como dueña doña Geneveva Cote, de quien la adquirió, dentro del pleito que le seguían los abogados Eladio Gutiérrez y José Ignacio Escobar, Don Angel María Caballero Perdomo, oriundo del Tolima, de quien decía el doctor Fabio Lozano Torrijos haber sido Oficial de la Gobernación y luego Diputado a la Asamblea del mismo Estado.

Fallecido en mayo de 1906 sus hijos Carlos Eduardo, Angel María y Manuel José Caballero Gil le heredaron, en cuyo poder se conservó el latifundio hasta 1934 más o menos, cuando comenzó a parcelarse entre los mismos arrendatarios, que por entonces eran más de mil y constituían una fuerza política que forzaba al Gobierno a una reforma agraria que les diese tierras, tendencia que vino a cristalizar en la Ley 200 de 1936.

Don Angel María Caballero Perdomo venía de gente hidalga de la madre España. Era un hombre virtuoso, patriarcal. Escribió un libro titulado «Consejos para mis hijos». Cuando murió escribieron muy sentidos obituarios D. Miguel Antonio Caro, Carlos Villafañe, Federico Rivas Frade, Adolfo León Gómez, Jorge Pombo, Alfredo Gómez Jaime, Víctor M. Londoño, Fabio Lozano Torrijos, quien pronunció el discurso de entierro, publicados en la sección «Dominicales» del periódico El Mercurio No. 211/12 de junio 24 de dicho año. »

Solo como posibles opciones de caminos de ascendientes de Angel María Caballero Perdomo, se podría investigar la posibilidad de encontrar algún camino de ascendientes en:

1. Los mismos Caballero ascendientes de la primera dama Cecilia Caballero de López como se muestran en la gráfica 1.12.2, los cuales descienden de Crisostomo Caballero.
2. Otra opción (menos probable) podría ser la línea antioqueña de Joaquín Crisostomo Caballero Gaviria nacido en 1852, hijo de Félix Caballero Ceballos (muerto en 1876), nieto de Pedro José Caballero Alzate, bisnieto de Pedro José Caballero y Nipioso, trisnieto de Franco Caballero y Bressol.
3. Los Caballero que descienden directamente de la ardiente sotana del Arzobispo Caballero y Gongora como se muestra en las gráficas 3.1 y 1.66.20.
4. O de Manuel Antonio Tomás Caballero y Gongora, de quien no se descarta que también fuera hijo del Arzobispo.

Figura en Genealogias de Santafe de Bogotá Tomo IV pág. 284:

«4. Doña Bárbara Córdoba Izquierdo, nacida en Facatativá en diciembre de 1789. Caso allí el 21 de diciembre de 1804, con don Manuel Antonio Tomás Caballero y Góngora, nacido en Facatativá y bautizado el 1 de enero de 1784 de tres días de nacido; era exposito y fue arrojado a las puertas de la hacienda de Torrecillas, de propiedad del Arzobispo Virrey don Antonio Caballero y Góngora. Padres, que sepamos, de Telésforo Góngora Córdoba nacido en enero de 1816.»

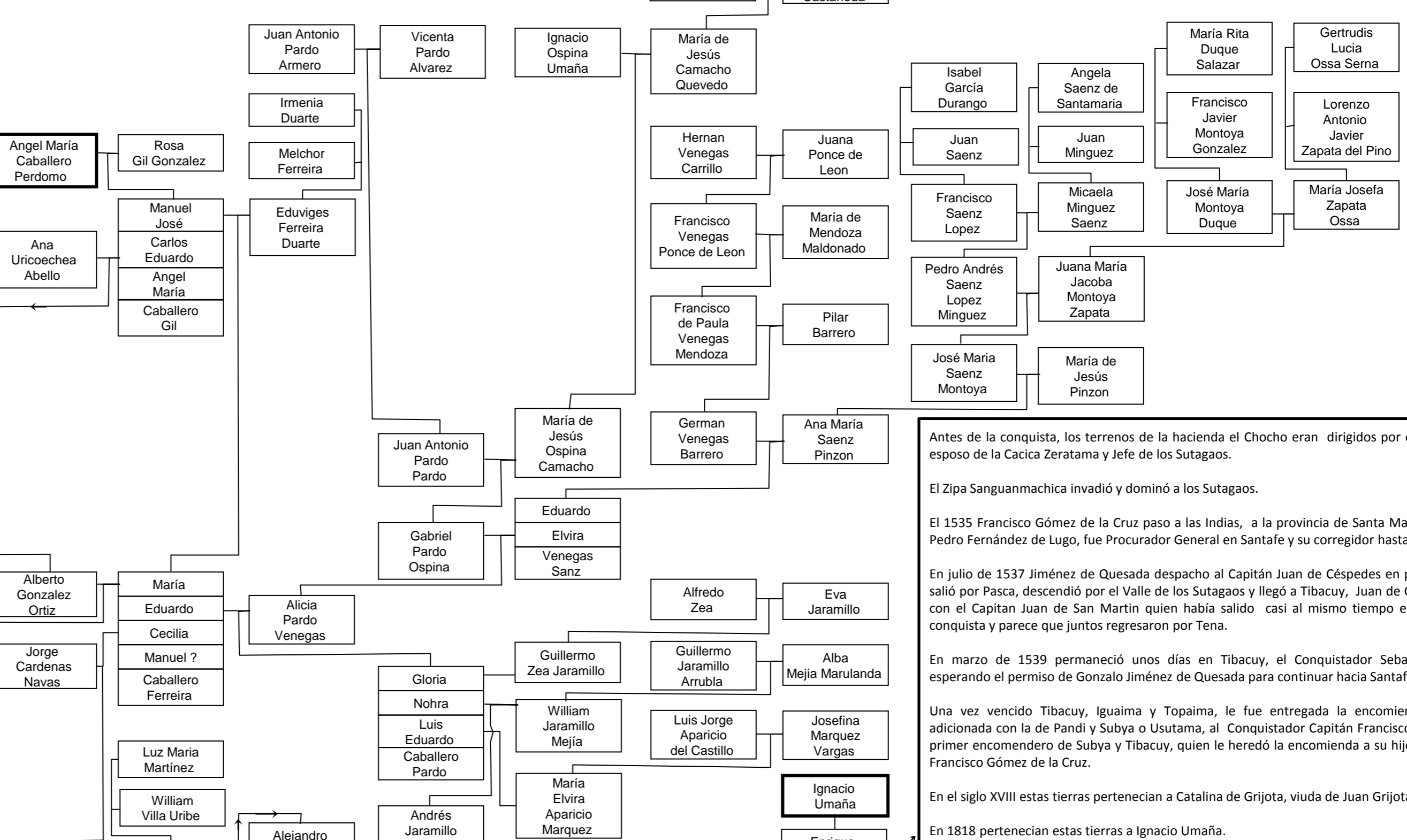

Antes de la conquista, los terrenos de la hacienda el Chocho eran dirigidos por el Cacique Uzathama, esposo de la Cacica Zeratama y Jefe de los Sutagaos.

El Zipa Sanguanmachica invadió y dominó a los Sutagaos.

El 1535 Francisco Gómez de la Cruz paso a las Indias, a la provincia de Santa Marta, en la armada de Pedro Fernández de Lugo, fue Procurador General en Santafe y su corregidor hasta en año 1553.

En julio de 1537 Jiménez de Quesada despacho al Capitán Juan de Céspedes en plan de conquistador, salió por Pasca, descendió por el Valle de los Sutagaos y llegó a Tibacuy. Juan de Céspedes se encontró con el Capitan Juan de San Martín quien había salido casi al mismo tiempo en otra expedición de conquista y parece que juntos regresaron por Tena.

En marzo de 1539 permaneció unos días en Tibacuy, el Conquistador Sebastián de Benalcázar, esperando el permiso de Gonzalo Jiménez de Quesada para continuar hacia Santafe.

Una vez vencido Tibacuy, Iguaima y Topaima, le fue entregada la encomienda de estos indios, adicionada con la de Pandi y Subya o Usutama, al Conquistador Capitán Francisco Gómez de la Cruz el primer encomendero de Subya y Tibacuy, quien le heredó la encomienda a su hijo igualmente llamado Francisco Gómez de la Cruz.

En el siglo XVIII estas tierras pertenecían a Catalina de Grijota, viuda de Juan Grijota

En 1818 pertenecían estas tierras a Ignacio Umaña.

En 1832 pertenecían estas tierras al Procer de la Independencia Diego Fernando Gómez Durán, fallecido en la hacienda en 1854.

Angel María Caballero Perdomo nació en Tolima o Huila (Neiva) en 1845 y falleció en Bogotá el 6-05-1906, escribió un libro «Consejos para mis hijos».

Rosa Gil Gonzalez nació en 1855.

La actual casa de la hacienda el Chocho se construyó en 1905.

Eduviges Ferreira Duarte nació en Bogotá el 17-10-1883, se casó con Manuel José Caballero Gil nacido en Bogotá el 10-12-1878.

El 28-02-1934 el Departamento de Cundinamarca compró a los Caballeros Gil, 9025 fanegadas a \$50 c/u.

Eduardo Caballero Ferreira falleció en 2001.

Cecilia Caballero Ferreira falleció en 1991.

María Caballero Ferreira nació el 24-03-1917 en Bogotá y se casó con Alberto Gonzalez Ortiz nacido el 29-08-1915 en Facatativa y fallecido el 17-04-1985 en Bogotá

LA HACIENDA EL CHOCHO
Empresa agropecuaria de 23850 fanegadas de las primeras décadas del siglo XX

Genealogía Colombiana Familiares y Parentela	
9.0	Empresarios de Colombia
9.21	Manuel José Caballero Gil Carlos Eduardo Caballero Gil
Elaboró: Julio César García Vásquez (Enero 2014)	

Ismael Silva:
Nació en Vergara el 2-02-1899.
Fue pagador de la Hacienda el Chocho.
Fue administrador de la parte de la hacienda que heredó Ana Urecochea de Caballero, viuda de Carlos Eduardo Caballero Gil.
Fundó el pueblo de Silvania el 21-02-1935 ubicado entre los municipios colindantes de Fusagasuga, Tibacuy, Soacha, Viota, El Colegio y Sibate, en las mismas tierras de la hacienda El Chocho.
En 1939 nació su hija Pilar.
El 8-09-1942 falleció su esposa Inés Aguilera León.
El 15-05-1953 falleció su madre Griselda de Silva.

